NORGES BYGDEKVINNELAG

Sandnes

Innkalling til Årsmøte 14.10.2026

Bøndenes hus Sandnes kl 19:00

Program

Saksliste for årsmøte 2026

Sak 1. Godkjenning at årsmøte er lovlig innkalt

Sak 2. Godkjenning av saksliste

Sak 3. Valg av møteleder

Sak 4. Valg av referent

Sak 5. Valg av to medlemmer til å underskrive protokollen

Sak 6. Årsmeldingen for 2025

Sak 7. Regnskap

Sak 8 og 9. Arbeidsplan - Innkomne saker

Sak 10. Budsjett for 2026

Sak 11. Bøndenes Hus Sandnes SA v/Astrid Heigre

Sak 12. Valg

A) Leder velges - Ingen Styret deler på ansvaret -
B) 2 styremedlemmer velges for 2 år
C) 2 varamedlemmer velges for 1 år
D) 2 revisorer for 1 år
E) 2 repr. Høsttakkegudstjeneste i Julebygda kapell-pynting og kirkekaffe og 1vara
F) 2 repr. Høsttakkegudstjeneste i Høyland kirke- pynting og kirkekaffe og 1 vara
G) 1 repr. Bøndenes Hus
H) 1 repr. til valgnemnda- velges for 3 år
I) Godtgjørelse til styret

Sak 6. Årsmelding

Styret har bestått av

Leder Oddny Bilstad, Regnskap Gunn Marie Orre Hetleflåt Sekretær Jorunn B Kvalbein, Styremedlem Anne Marie Boganes, Styremedlem Astrid Mikkelsen, 1. Vibeke Landmark

Det er holdt 8. styremøter. 71 saker

Medlemstallet er 58

08.10.2025 Årsmøte - Kort referat

25 medlemmer deltok, alle med stemmerett.

- **Oddny Bilstad** ønsket velkommen og ble valgt som møteleder.
- **Innkalling og saksliste** ble godkjent.
- **Torill Håland og Aud Alstveit** ble valgt til å signere protokollen.
- **Årsmelding, regnskap, budsjett og arbeidsplan** ble presentert og godkjent.
- **Styret og tillitsvalgte for 2024/2025** ble gjennomgått og godkjent.
- **Bøndenes Hus**: utfordringer med utleie, kloakk og lys; oppgradering av toaletter diskutert.
- **Valg**:
    - Nytt styremedlem: **Anne Marie Boganes**
    - Varamedlemmer: **Astrid Mikkelsen (gjenvalg)** og **Vibeke Landmark**
    - Revisorer: **Torild Håland og Berit Skjæveland**
    - Representanter til høsttakkegudstjenester og Bøndenes Hus
    - Ny representant til valgnemnda: **Brit Grønsberg Howard**
- **Godtgjørelse**: Leder kr 4000, styremedlem kr 2000.
- **Sandnes Bygdeungdomslag** informerte om landsmøte i uke 29, 2026 – behov for hjelp.
- **Kåseri om «LYKKE»** ved Gunn M. O. Hetleflåt.
- Avslutning med sang og rømmegrøt med spekemat.
- **Sigrunn Rege Olsen** ble takket av for sin innsats i styret.

Det kom inn innspill på mer subsidiering til medlemmene og donere penger til byprestene.

Det er også ønske om blomsterdekorasjons - laging til jul og påske. Hvis det er noen flinke i laget som ønsker å bidra til å arrangere ta kontakt med en av oss i styret.

15.10.2025 Lefsekurs på Verdens matvaredag! 🌍🥖

På selveste dagen hvor hele verden feirer mat, valgte vi å gå *all in* på tradisjon – og hva er vel mer norsk enn lefser?

Med nøysomt arbeid, mel på nesen og smør i håret (det skjer i de beste kurs!), ble gamle teknikker vekket til live. Deltakerne trillet, stekte og brettet med presisjon som kunne imponert selv bestemor. 👩‍🦳✨

Lefsekurset ble en hyllest til håndverket, tålmodigheten og den deilige smaken av tradisjon – og kanskje litt konkurranse om hvem som fikk den rundeste lefsa … 😄

Takk til alle som deltok og gjorde Verdens matvaredag til en lun og lefsesprellende suksess
(Kursholder Jorunn Bertelsen Kvalbein)

13.10.2025 Potetkakefest hos Kløvergjengen! 🥔🎉

13.10 fikk Kløvergjengen i barnehagen besøk av Liv Gerd og Kristine fra SBK – og det ble full kokkestemning! 👩‍🍳👩‍🍳 Barna stekte *to potetkaker hver* med stor iver og enda større stolthet. Det luktet så godt at selv nabogrupper vurderte å snike seg inn! 😄

Til lunsj ble det servert varm grønnsaksuppe og lune potetkaker med sukker på – en ekte barnehageklassiker som fikk både små og store til å smile med hele ansiktet. 🥣✨

Takk til Liv Gerd og Kristine for en smakfull og lærerik dag – og til Kløvergjengen for innsatsen som potetkakeproffer! 💚

08.11.2026 Lokallagssamling RBK

Det har vore ei aktiv helg for Bygdekvinnene. Lørdag var det Lokallagssamling for Rogaland på Kronen gård.med kulturinnslag, foredrag frå Time frivillighetssentral som var veldig inspirerende, show/foredrag om "Åpen dag på lukket avdeling" med Linda Øye og Sveinar Heskestad. Og ikkje minst god tid saman med andre frå bygdekvinnelag i fylket for utveksling av erfaringer og ideer. Oddly, Gunn, Astrid og Vibeke deltok frå Sandnes Bygdekvinnelag

07 – 09.11.2026 Inspirasjonsseminar Lillehammer

Latter, gråt, læring og litt lårkrampe – det oppsummerer helga vår på Lillehammer!

Vi kom for inspirasjon – og dro hjem med bagasjen fyllt med Inspirasjon til videre arbeid i laget vårt. Vi har strikket båd 🧶mellom bygder og mennesker. **Anne Marie** og meg har fyllt opp harddisken med hver vår inspirasjon

Jeg gråt 🥹i innlegget med Ine og Edvard Hoem. Anne Marie synes det var grusomt 😳

Det er godt med flere deltagere på et slikt seminar kan du si😂

🌿

Gjennom foredrag, og samtaler ble det delt erfaringer, idéer og engasjement for levende bygder og sterke lokalsamfunn. Vi fikk påfyll om alt fra bærekraftig matproduksjon og inkludering, til organisasjonsarbeid og frivillighet i praksis.

Samtidig var det tid til latter, gode måltider og nye vennskap – slik det alltid er når bygdekvinner møtes. 💚

I skrivende stund, sitter vi nå på toget 🚂til Gardermoen ✈️

En stor takk til alle foredragsholdere, deltakere og frivillige som bidro til å gjøre helgen til en inspirerende møteplass. Vi reiser hjem med både motivasjon og varme i hjertet – klare til å skape aktivitet og fellesskap i laget vårt!

12.11.2026 Lagsmøtet

Vi var hele **22 glade sjeler** som fant veien til lagsmøtet denne kvelden. Og for en kveld det ble – både kjekk og lærerik!

Anne Marie startet ballet med en varm velkomst og en liten teaser om Inspirasjonsseminaret på Lillehammer. (Ryktene sier at det blir mer inspirasjon enn vi klarer å bære med oss hjem!)

Så kom kveldens høydepunkt: **Ingeborg Lura**, damen bak bedriften *Ullrommet*. Hun tok oss med på en fornøyelig reise fra de første spede sting til den store lidenskapen for toving, veving og farging av ull. Vi snakker **garn i alle regnbuens farger** – noe for enhver smak, og kanskje litt til!

Når hjernen var full av ull, kom **Markomiteen** til unnsetning med deilig **Minestrone-suppe** og hjemmebakte rundstykker fra Oddny. Etterpå ble det kaffe og kaker – for vi vet alle at gode ideer trives best med sukker.

Vi fikk også en liten orientering om **Juleboden** og hvem som kan stå der fra 2.–7. desember. (Hint: Det blir koselig, så meld deg på!)

Kvelden ble rundet av med **åresalg og utlodning**. Tusen takk til alle som bidro med flotte gevinster – vi kunne nesten ha åpnet egen butikk!

Oppsummert: Garn, god mat, latter og lodder – en kveld som varmet både kropp og sjel.

Julemarken 02 – 07.desember 2025

Sandnes bygdekvinnelag stråler i årets Julespel

Det er med stor glede vi kan fortelle at Sandnes Bygdekvinnelag igjen er med på å skape magi i Julebygda. Laget har lagt ned en imponerende innsats i årets julespill

Julespelet, som i år feirer sin 15. oppsetning, er en hjertevarm fortelling om Maria og Josef på vei over Jæren. Forestillingen spilles utendørs i desember, omgitt av fakler, julemarked og fellesskap.

Sandnes Bygdekvinnelag er stolte over å være en del av denne tradisjonen som samler bygda og sprer glede i førjulstiden.

Vi ønsker alle velkommen til å oppleve spelet og besøke julemarkedet – og ta del i den magiske stemningen som dugnadsånden og samarbeidet skaper!

Julemøte 10.desember

Høydepunkter fra kvelden:

- **Christian fra Figgjo AS** tok oss med på en reise gjennom 85 år med porselen. Vi lærte at Figgjo ikke bare lager tallerkener – de lager historier som tåler både tid og oppvaskmaskin!
- **Jorunn** fortalte om julemarkedet og fikk oss til å lure på om vi burde starte nedtellingen til neste års marked allerede.
- **Målfrid** leste kloke og varme tanker som fikk oss til å senke skuldrene og kjenne julestemningen komme snikende.
- Vi sang julesanger med stor innlevelse – noen traff tonene, andre traff hjertet (og det er jo det viktigste).
- Riskremen? Den var så god at vi vurderte å innføre medlemskontingent i form av dessert.
- **Årets julegris** gikk til **Jorunn**! Gratulerer – nå blir det ekstra juleglede hjemme hos henne. (Vi andre får trøste oss med riskrem.)

Oppsummering:
En kveld med latter, gode historier og ekte julestemning. Vi gikk hjem med varme hjerter, fulle mager og kanskje en liten porselensdrøm i bakhodet.

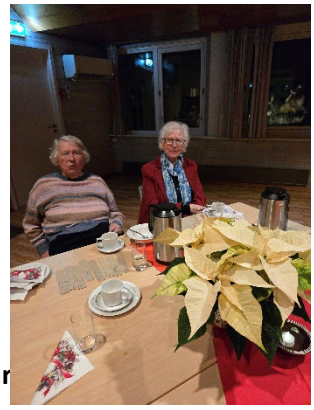

15.desember Julekos på Bøndenes Hus – En feiring av fellesskap og mangfold

Idag gjorde ein 6 damers komité frå Bkl istand til Julefest for 18 innvandrerkvinner frå Syria. Afghanistan, Eritrea, Somalia, Eritrea og Polen. De kom sammen med 6 soroptimister og hadde med matretter frå sine heimland. Enestående buffé. Dessert og juletregange før me ønskte hverandre God Jul

27 januar Bondekafe

Bondekafeen i dag var vellykket som vanlig.

Klapp på skulderen til alle som bidro denne dagen.
Laget vårt er fantastisk.

62 personer møttes på Bondekafeen i dag kl 11 for å se filmen til Astrid Topdal."Minner fra melkespannas tid".

Folk koste seg med minnene den ga fra egen barndom.

Lapskaus, sviskegrøt med fløte og nydelig gomme og lefser blei satt pris på. Vellykka dag

18.02.2026 Potetkake kurs for B.U

Potetkakekurs med Bygdeungdomslaget!

Sandnes Bygdekvinnelag hadde nylig en superkjekk kveld sammen med Bygdeungdomslaget, der sju deltakere fikk lære å lage tradisjonelle potetkaker.

Kurset ble ledet av våre flinke kursholdere Karin Torland og Kristine Edland 🍋 som delte tips, teknikker og gode historier underveis. Det ble mye latter, mestring og masse gode potetkaker!

Tusen takk til alle som kom – vi gleder oss allerede til neste aktivitet! 🌾✨

26.02.2026. - Sonemøte på Sola –

Vi hadde en kjempekjekk kveld på Sola med rundt 60 bygdekvinner samlet – og hele **16 medlemmer fra vårt lag** deltok!
Vertskapet hadde dekket nydelig opp, og vi koste oss med deilige smørbrød og et rikt utvalg av fantastiske kaker.

Kveldens underholdning sto **John Skien (82)** for, med humoristiske og varme historier fra sitt lange NRK-liv.
Trubadur **Sveinar Heskestad** bidro med egne sanger og skapte herlig stemning med allsang.

Tusen takk for et flott sonemøte, gode samtaler og en sosial og innholdsrik kveld! 🌟

11.03.2026 Lagsmøte

Vi hadde et **varmt og inspirerende lagsmøte** 11.03.26, med hele **36 deltakere** som fylte Bøndenes Hus med god stemning og engasjement.

🌱 **Foredrag fra Magnhilds hage**

Tone fortalte om Magnhilds hage tok oss med inn i historien om hagen til mannens bestemor – en hage fylt av minner, kjærlighet og generasjoner med arbeid.
Det ble en reise i både fortid og nåtid, og mange av oss kjente nok igjen den gode følelsen av hvordan en gammel hage kan bære historier videre.

🌸 **Gevinster og god stemning**

Vi koste oss med **flotte gevinster** bidratt av medlemmer og av Tone – alltid et høydepunkt.
Tusen takk til **matkomiteen** som vanlig stod for god servering og sørget for den lune atmosfæren rundt bordene.

Distriktsårsmøte 2026 i Rogaland bygdekvinnelag
på Energihotellet, Nesflaten i Suldal kommune 13.-15. mars 2026

Lokallaga Erfjord, Ropeidhalvøya, Sand og Suldal var arrangørar.

Marit Green Tymezuk møtte som kontaktperson frå NBK. Ho hadde innlegg om NBK sine aktivitetar, bl.a. beredskap. NBK er blitt godkjent som beredskapsorganisasjon av Stortinget.

Frå Sandnes lokallag møtte Margrete Tytlandsvik

Distriktslaget har ei viktig rolle som samlande for alle laga i distriktet vårt med å vera bindeleddet til Norges bygdekvinnelag. Ved å spre kunnskap om aktivitetane til NBK, ulike prosjekt, nettkurs, samarbeid med andre organisasjonar, stader der lokallaga kan søkja økonomisk og fagleg støtte, gir det motivasjonen til aktive lokallag.
Det enkelte laget har stor nytte av å delta på distriktsårsmøte ved å dela erfaringar, kunnskap, relasjonar og fellesskap.

Det var mange lokale kulturelle innslag gjennom heile helga, Suldal har eit rikt kulturliv som inkluderar både folk frå andre land og lokale innbyggjarar som har budd lenge i kommunen.

Årsmøtereferatet med alle vedtak ligg ute for alle på heimesida til Rogaland bygdekvinnelag.

https://www.bygdekvinnelaget.no/sites/default/files/2026-05/Protokoll%20distrikts%C3%A5rsm%C3%B8te%202026.pdf

Alle blir oppmoda til å bruka heimesidene til RBK, her ligg mykje informasjon om arbeid i laga.
Det nye styret 2027
Styreleiar: Ingrid Haugstad Håland og Anne Karin Hammer
Styremedlemer: Anne Kristine Lilleskog Andersen, sone 5

Gisken Hareland, sone 3 (ho er vår kontaktperson i RBK sitt styre)
Trine T. Helleberg, sone 2
Åse-Berit Fidjeland, sone 1
Valborg Sandal, sone 4

Hyllest til våre 90-årsjubilanter

I Sandnes Bygdekvinnelag er vi så heldige å ha medlemmer som gjennom mange år har bidratt til fellesskap, tradisjoner og gode opplevelser. I år ønsker vi å rette en ekstra varm hilsen til våre to flotte jubilanter som fyller 90 år. Hanne Marie Steen og Inga Stokka

Gjennom et langt liv har dere vært vitner til store forandringer i samfunnet, og dere har båret med dere kunnskap, erfaring og verdier som er viktige for oss alle. Deres engasjement og tilhørighet til Bygdekvinnelaget er noe vi setter stor pris på.

Vi gratulerer dere begge hjertelig med den store dagen og ønsker dere mange gode stunder sammen med familie, venner og gode lagkamerater i Sandnes Bygdekvinnelag.

Med varme gratulasjoner og de beste ønsker for framtiden!

Hilsen alle oss i Sandnes Bygdekvinnelag 🌷 🎉 💐

.

15.04.2026 - Aktivitetsdag

Superkjekk dag den 15.04.26 med 20 deltagere hos Jorunn. Det var et inspirerende kurs i kokegrop og bålpanne. Selv om været ikke var helt på vår side, lot vi oss ikke stoppe – maten ble laget ute som planlagt, og alle fikk følge hele prosessen på nært hold.

Et av høydepunktene var da lammelårene ble gravd opp av bakken. Mange samlet seg rundt kokegropa og fikk se resultatet av den tradisjonelle tilberedningsmetoden – til stor begeistring og nysgjerrighet.

Gunhild Lovise viste oss i praksis hvor enkelt det er å lage fantastiske smaker av norske, gode grønnsaker – med bare litt salt og olje. Det enkle ble det beste, og smaken var rett og slett nydelig. Dette ga både inspirasjon og bekreftelse på hvor mye vi kan få til med rene råvarer og enkle metoder.

På grunn av været flyttet vi måltidet inn, hvor vi kunne nyte maten i varme og gode omgivelser. Stemningen var likevel svært god, med praten som gikk lett rundt bordet og mange som lot seg inspirere til å prøve dette selv.

Arrangementet resulterte også i at vi fikk vervet **to nye medlemmer**, noe vi setter stor pris på. Kurset ble holdt i regi av **SBK – Beredskap**, og viste tydelig hvor viktig kunnskap om enkel matlaging og beredskap er i disse tider. «Ugler i mosen er det ikke, men Ugler på låven fikk besøk av nysgjerrige SBK damer 🦉 til stor begeistring.

Alt i alt ble det et svært vellykket arrangement, med læring, fellesskap og gode smaksopplevelser – helt i bygdekvinnelagets ånd.

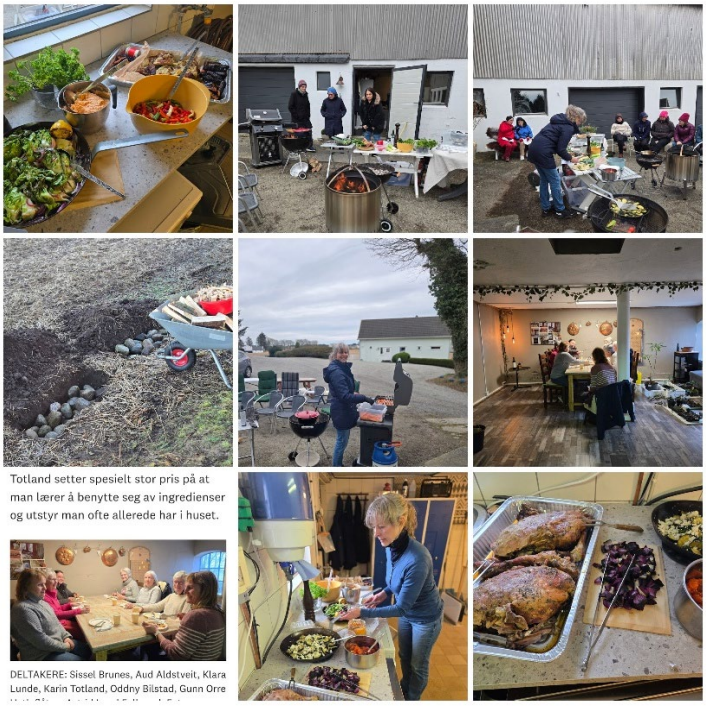

03.06.2026 - Bingokveld med glimt i auget! 🎉

For en kveld! Sammen med SBU 💚 og SBK ❤️ ble det en herlig miks av kjekke, finsete ungdommer og noen litt mer tunghørte (men desto mer ivrige!) voksne damer 😄

Flere hadde til og med fått med seg sin bedre halvdel – så her var både konkurranseinstinkt og god stemning i lufta! 💑

To staute karer styrte showet og leste opp tallene med stødig røst og glimt i øyet – og sørget for at latteren satt løst hos alle 41 som møtte opp 👏

Dette var ikke bare vanlig bingo – her var det mange varianter, og det ble både gøyalt og skikkelig lærerikt! Ungdommen får det til 🙌

Og høydepunktet? Stående bingo med kniving om laksen! 🐟 Der var det skjerpa blikk og raske hender – for her gjaldt det å vinne!

Gode rundstykker og snaks gikk også ned på høykant hos både unge og... litt mer erfarne 😉

Tusen takk for en kveld fylt med glede, latter og fellesskap ❤️

20.05.2026 Gåtur til Arboret

Den årlige turen til Sandnes Bygdekvinnelag gikk i år til arboretet. Fjellbygda var og invitert og til sammen var vi 23. Stille, overskyet og 15 grader da vi startet. En del rododendroner var i blomst, magnoliaene var fantastiske nå og alle de vakre grønnfargene som trærne har, fuglene kvitret vakkert og det ble en flott rundtur i arboretet. Kaffe og drøs på terrassen til huset i arboretet og da kom regnet og. Heldigvis er det glasstak over det meste av terrassen. Takk for turen til alle som ble med og god pinse

31.08.2026 Dugnad Bøndenes Hus

10 Arbeidsomme bygdekvinner møtte opp til dugnad på Bøndenes Hus nok en gang.

Kjøkken ble grundig vasket i alle skap, kjølen, kursrommet og vinduer. Her får vi betalt for 30 timers arbeid.

Daglig leder Jan Egil Skjørestad kom med pizza til damene. Det var godt med en benstrekk og nydelig pizza i lunsjen.

Busstur 12.09.2026 29

Lørdag 12.9 var 29 deltakere med på kjekk tur til "Vakre Lund". 1.stopp var i Hovsherad på Haugland gård og hage.Imponerande anlegg som Caroline og Hans Arne har bygd opp på garden. Kaffi, rundstykker og kake fekk me nyte i hagestova der. Vidare ned mot Moi såg me Treskko bli til på Eik.og mange fekk handle seg nye sko. I Moi sentrum var det Aurefestival med salgsboder og underholdning og salg av Aurekaker. Regnet la en liten demper på utelivet, og det var godt å koma inn i varm låve på Hellerstunet.Nils og Bodil Heskestad orienterte om gamle tufter og serverte nydelig gryterett og dessert. Fornøgde og mette vart me kjørte til Sandnes av sjåfør Bjørn og reiseleder Einar som var et dyktig og artig radarpar.

Høsttakkegudstjeneste 2026

Julebygda kapell og Høyland kirke, vil oppleve at kirkerommet er pynta av medlemmer i Sandnes bygdekvinnelag.
Hver høst er en søndag viet samarbeidet som kirka og landbruksorganisasjonene i Rogaland har drevet i Sambolabo i 60 år. Kvinneretta spareklubber, bygging av brønner, veier og bruer. Kunnskap og opplæring i fokus. Dette samarbeidet liker vi å støtte.

Ann – Brith Boer Kvål , Ingeborg Fjotland, Målfrid Stangeland og Ingrid Hove er ansvarlige for dette.

Litteraturgruppa - 2026

Litteraturgruppa i Sandnes bkl held fram som før med 8 medlemmer, Me møtes med ca 2 mnd mellomrom

Siste året har me lest 5 bøker saman av ny og gamal årgang med stort spenn i tema.

Stormsinn av OK Ellingsen,

Farvel Norge(om utvandring til USA) Sverre Mørkhagen

Tvangsevakuert Nils Helge Sørgår

Spuria Johan Mjønes

Fuglane Tarjei Vesaas

Me har vore på teaterforestillinga « Kniven i ilden « av Ingeborg Arvola

og spesielt av året var Blåtur til Sirdal i junifor å feire våre 2 medlemmer på 90 år i juni

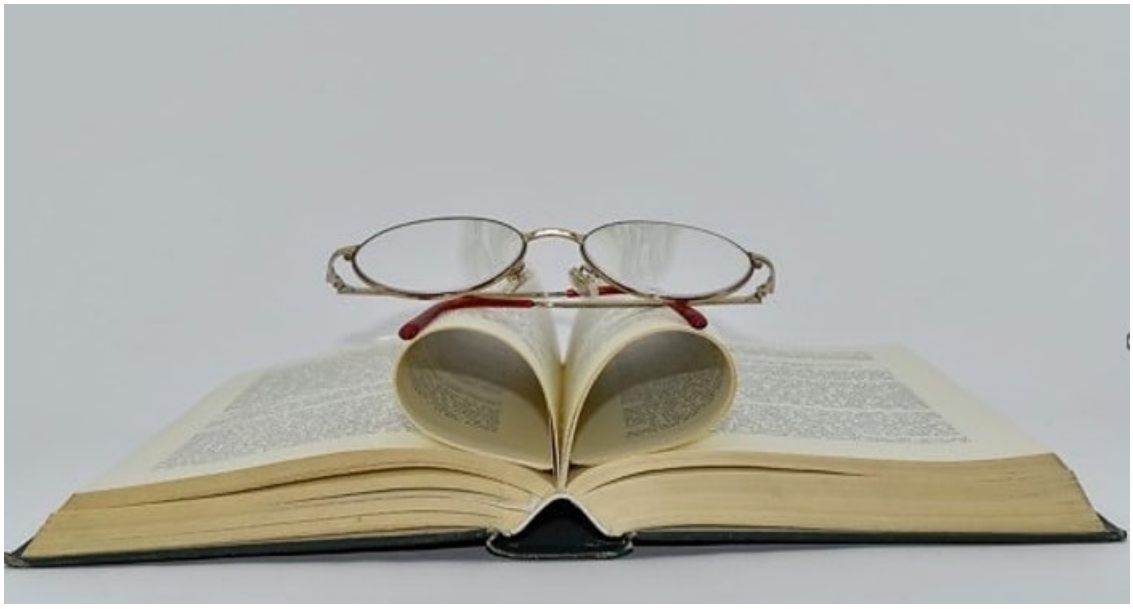

Turgruppa i SBK

Pilates på Bøndenes Hus har laget hatt frå 2012. Men våren 2025 var det slutt. Dei var for få til å starta opp til hausten.
Turgruppe i Vagleskogen
Frå 2015 har 8 - 10 stk hatt fast treff og tur i skogen. Dei parkerer på parkeringsplassen ved Kvål og går ein times tid. Kvar måndag kl 18.00.

Hadde vore gildt om fleire vil vera med !

7 Regnskap

RESULTATREGNSKAP OG BALANSE

Sandnes Bygdekvinnelag

NORGES BYGDEKVINNELAG

01.09.2025 - 31.08.2026

Inntekter

Gaver, moms	13 284,00
Arrangement	91 704,10
Møter og kurs	945,00
Inng./Koddsalg	19 207,10
Mat - Blomster	-
Renter og gebyr	-
Dugnad, Bønd.Hus	23 500,00
Bøker	7 320,87
Kontor - Porto	-
Bondekafe	15 348,15
Diverse	40,00
Sum inntekter	**171 349,22**

Utgifter

Gaver, moms	- 7 000,00
Arrangement	- 66 397,35
Møter og kurs	- 27 996,00
Inng./Koddsalg	- 14 301,00
Mat - Blomster	- 6 519,30
Renter og gebyr	- 225,00
Dugnad, Bønd.Hus	-
Bøker	- 4 674,00
Kontor - Porto	-
Bondekafe	- 9 742,00
Diverse	- 7 955,00
Sum utgifter	**- 144 809,65**

Årsresultat	**26 539,57**

Sandnes 31/8-26.

Sted og dato

Eiendeler	Kroner
Beholdning ved årets slutt, kasse	
Beholdning ved årets slutt, brukskonto, knt.nr.: 3250 30 31646	163 758,00
Beholdning ved årets slutt, sparekonto, knt.nr.:	
Sum eiendeler	**163 758,00**

Gjeld og egenkapital	Kroner
Beholdning ved årets begynnelse, kasse	
Beholdning ved årets begynnelse, brukskonto, knt.nr.: 3250 30 31646	136 019,52
Beholdning ved årets begynnelse, sparekonto, knt.nr.:	-
Sum gjeld og egenkapital	**136 019,52**
Årsresultat	26 539,57
Kontrollsum	**162 559,09**

Gunn M. Orre Hetlyflät

Kasserer

REVISJONSBERETNING
FOR
SANDNES BYGDEKVINNELAG
2026

Regnskapet er gjennomgått av minst en revisor uavhengig av det sittende styret. Beholdningen i kasse og bank stemmer overens med de framlagte bilag. Regnskapet er satt opp på en tilfredstillende, ryddig og ordnet måte i tråd med god regnskapsskikk og gir et godt bilde av lagets økonomiske aktivitet. Jeg vil med dette anbefale årsmøte å godkjenne regnskapet.

Merknader fra revisor:

Busstur 2026 er innbetalt på årets regnskap, avsluttet 31.8.26. og blir betalt ut etter årsavslutning.
Reelt overskudd er kr 6.374,-

Revisor — Sted og dato: Sandnes 31/8

Revisor — Sted og dato: 31/8 - 26

NORGES BYGDEKVINNELAG

Sak 8 - 9 Innkomne saker – Arbeidsplan

Innkomne Saker

1 . Skal vi ha en beredskapsgruppe med 2 representanter fra SBK

Sak ang Beredskapsgruppe til årsmøtet 2026

I år har bygdekvinnelaget beredskap som en svært aktuelt arbeidsoppgave. Norges bygdekvinnelag er av Stortinget utpekt som en viktig organisasjon i dette arbeidet

Dette vil bli en stor sak hvis noe rammer Sandnes. Da kreves en rask reaksjon – Da er det godt å ha en god plan som er utarbeid på forhånd.

Styret i Sandnes Bkl foreslår å opprette ei Beredskapsgruppe som kan planlegge kva rolle Sandnes Bkl kan ha dersom det vert behov.

Gruppa skal ikkje vera ein del av styret, men samarbeide/ ha tett kontakt med styret.

Det er 2 bygdekvinnelag i kommunen og det foreslås derfor at 2 personer frå Sandnes Bkl saman med 1 frå Fjellbygda er i denne gruppa (dei er interesserte i dette)

Det må opprettast kontakt med kommunen om dette,,kva kan me bidra med?

BU og Bondelaget er andre aktuelle samarbeidspartnere

Framlegg til vedtak

Årsmøter støtter at det vert oppretta ei gruppe som skal planlegge vår rolle i Beredskapssamanheng i Sandnes kommune i samarbeid med Fjellbygda bkl.

Det vert valgt 2 personer får Sandnes bkl og Fjellbygda velger 1 person.

Gruppa arbeider vidare med å kartlegge behov og legge plan for arbeidet.

Det kjem rapport fortløpande og seinast på neste årsmøte

Forslag til målsetting for Arbeidsplan for SBKL arbeidsåret 2026/27

Årshjulet går sin gang som alltid i SBK. Fokus på beredskap. Fokus områder: «Fremme glede og nærhet i kvinnefellesskapet vårt og samarbeide for å dele kunnskap og ta imot kunnskap med andre.»

Sak 11 Bøndenes Hus v/ Astrid Heigre

Sak 12 Valg

SANDNES BYGDEKVINNELAG

VALGNEMNDAS FORSLAG TIL STYRE OG ANDRE VERV, ÅRSMØTET 2026

Det nye styret konstituerer seg på første styremøte.

VERV		NAVN	PÅ VALG-IKKE PÅ VALG	PERIODE	KOMMMENTAR	SVAR
LEDER	Ingen					
NESTLEDER	Nestlederansvaret innehas et år om gangen					
STYREMEDLEM	2 år	Vibeke L.H. Landmark	På valg	2027-2028	Ny	Ja
STYREMEDLEM	2 år	Gunn Marie Orre Hetleflåt	Ikke på valg	2026-2027		
STYREMEDLEM	2 år	Jorunn Bertelsen Kvalbein	Ikke på valg	2026-2027		
STYREMEDLEM	2 år	Olena Semernina	På valg	2027-2028	Ny	Ja
STYREMEDLEM	2 år	Anne Marie Boganes	Ikke på valg	2026-2027		
1.VARAMEDLEM	1 år	Synnøve Helland	På valg	2027	Ny	Ja
2.VARAMEDLEM	1 år	Karin Torland	På valg	2027	Ny	Ja
UTSENDING TIL ÅRSMØTET	Styret velger dette internt					
1 REVISOR	1 år	Torild Håland	På valg	2027	Gjenvalg	Ja
2 REVISOR	1 år	Berit Skjæveland	På valg	2027	Gjenvalg	Ja
Representanter til høsttakkegudstjeneste i Julebygda kapell	1 år	**1**.Anne-Brith Boer Kvål **2.**Ingeborg Fjotland **Vara:** Oddny Bilstad	På valg På valg På valg	2027 2027 2027	Gjenvalg Gjenvalg Gjenvalg	Ja Ja Ja
Representanter til høsttakkegudstjeneste i Høyland kirke	1 år	**1.**Målfrid Stangeland **2.**Ingrid Hove **Vara:**Bjørg Husveg	På valg På valg På valg	2027 2027 2027	Gjenvalg Gjenvalg Gjenvalg	Ja Ja Ja
Representant til styret i Bøndenes Hus	1 år	Astrid Heigre	På valg	2027	Gjenvalg	Ja
Representanter til valgnemnda	3 år	**1.**Irene Egeland **2.**Astrid Lund Folkvord 3.Brit Grønsberg Howard	På valg Ikke på valg Ikke på valg	2027-2029 2025-2027 2026-2028	Gjenvalg	Ja
Beredskaps representanter	FORSLAG	**1.**Oddny Bilstad **2.**Astrid Lund Folkvord	?	2027		Ja Ja
Godtgjørelse til styret	Må godkjennes	**Leder:** 4000 kr. **Styremedlem:** 2000 kr.				
Revidert:						